KAPITAN KLOSS

Nr 4

KUZYNKA EDYTA

KRONIKA WOJNY 1939–1945

NIEMIECKA I WŁOSKA AGRESJA NA BAŁKANACH (28.10.1940 r.–1.6.1941 r.). Po okupowaniu Albanii w 1939 r. Włosi zamierzali początkowo uderzyć na Jugosławię, potem zrezygnowali z tego planu i bez porozumienia z Niemcami postanowili wtargnąć do Grecji. Sądząc, że Grecy skapitulują bez walki, 28.10.1940 r. poseł włoski w Atenach wręczył rządowi greckiemu ultimatum. W odpowiedzi na nie Grecja ogłosiła stan wojny i powszechną mobilizację. Tegoż dnia lotnictwo włoskie zbombardowało szereg ważnych obiektów greckich, a wojska lądowe przekroczyły granicę albańsko-grecką, sforsowały rzekę Kalamas i nacierając w górzystym terenie Epiru osiągnęły Wowusę. Wobec trudności terenowych na obszarze działań oraz braku odpowiednich dróg i lotnisk w bazie wyjściowej w Albanii działania włoskie nie osiągnęły planowanego rozmachu. Grecy zdołali wzmocnić swe siły osłonowe w górach Epir, do 13.10. rozbili najdalej wysunięte wojska włoskie spychając je nad rzekę Kalamas, a na niektórych odcinkach do samej granicy albańskiej. Załamanie włoskiego planu szybkich działań pozwoliło Grekom uzyskać czas naześrodkowanie swoich sił głównych, które 14.11. przeszły do kontrofensywy i pobiły Włochów nad rzeką Kalamas wypierając ich na teren Albanii. W okresie od 22.11. do 8.12. Grecy kontynuowali ofensywę trzema zgrupowaniami operacyjnymi w ogólnym kierunku na Vlorę, jednak nie byli w stanie zrealizować swego zamiaru wobec wzmocnionych sił nieprzyjaciela. Doszło do zaciekłych walk pod Këlcyrą (30.12.), w których obie strony poniosły znaczne straty. Ostatecznie jednak Grecy zlikwidowali zagon włoski opanowując Këlcyrę. Tymczasem Włosi uzyskali znaczną przewagę sił i 9.3. rozpoczęli nową ofensywę, która załamała się jednak na dobrze zorganizowanej obronie greckiej i front ustabilizował się. Greckie lotnictwo poniosło w tych walkach znaczne straty i zostało uzupełnione przez 4 dywizjony lotnictwa angielskiego. Również marynarka grecka współdziałała ściśle z marynarką angielską bazującą na Krecie w zatoce Suda. 6-miesięczne walki obronne Greków związały znaczne siły włoskie nie pozwalając im na wzmocnienie oddziałów w Afryce. Włosi ponieśli dotkliwe straty i zmuszeni byli zwrócić się o pomoc do Niemców. 13.12. Hitler zatwierdził plan operacyjny „Marita" przewidujący przerzucenie silnego zgrupowania niemieckiego przez Rumunię i Bułgarię przeciwko Grecji. Pod presją Niemiec Bułgaria przystąpiła 1.3.1941 r. do paktu trzech, a 25.3. do tego paktu przystąpiła także Jugosławia, lecz w wyniku masowych rozruchów już w dwa dni później kapitulancki rząd został obalony i utworzono nowy gabinet, który 5.4. zawarł pakt o nieagresji z ZSRR. Przesądziło to decyzję Niemiec, które wraz z Włochami i Węgrami postanowiły uderzyć na Jugosławię. Ogółem na Bałkanach użyto 85 dywizji (35 niemieckich, 45 włoskich i 5 węgierskich). Z tego przeciwko Jugosławii – 24 dywizje, przeciwko Grecji – 27 dywizji i na granicy tureckiej – 5 dywizji. Prócz tego skoncentrowano silne lotnictwo (ok. 1500 samolotów niemieckich i 670 włoskich) i przebazowano część marynarki włoskiej na Adriatyk. Jugosławia dysponowała 600-tysięczną armią, która była w trakcie mobilizacji a plan obrony przewidywał znaczne rozdrobnienie sił. 6.4. Niemcy bez wypowiedzenia wojny zaanektowały Jugosławię, a 9.4. idąc z pomocą Włochom – Grecję. 18.4. resztki pobitej armii jugosłowiańskiej złożyły broń a naczelne dowództwo podpisało akt bezwarunkowej kapitulacji (nieformalny i wymuszony, gdyż sygnatariusze znajdowali się w tym czasie w niewoli niemieckiej). Król Piotr II udał się do Londynu, gdzie utworzył rząd emigracyjny. W pierwszych dniach maja Niemcy okupowali już całą Grecję. W walkach obronnych obok armii greckiej działał także brytyjski korpus ekspedycyjny gen. Wilsona, który po walkach w Tesalii wycofując się w kierunku na Termopile zajmował kolejne linie obrony i zdołał większość swych sił ewakuować okrętami na Kretę. Z 62 tysięcy ludzi korpus ten stracił około 12 tysięcy i cały ciężki sprzęt.

NIEMIECKI DESANT POWIETRZNY NA KRECIE (20.5.1941 r. – 1.6.1941 r.). W pierwszej połowie maja 1941 r. na Krecie, która była bazą brytyjską znajdowało się około 41 tysięcy żołnierzy brytyjskich i greckich oraz marynarka wojenna. Obronę przeciwdesantową zorganizowano głównie na północnych wybrzeżach w rejonie lotnisk i ważniejszych obiektów terenowych. 25.4. Hitler zatwierdził plan operacji „Merkury" mającej za zadanie opanowanie Krety przy pomocy kombinowanej operacji desantowej powietrzno-morskiej. Do wykonania tej operacji wydzielono 11 korpus powietrzny (22 750 żołnierzy), 7 korpus powietrzny (280 bombowców, 150 bombowców nurkowych, 189 myśliwców i 45 samolotów rozpoznawczych). Ponadto wydzielono 500 samolotów transportowych i 80 szybowców transportowych oraz liczne statki, głównie greckie. 20.5. w czterech punktach wyspy w jej płn.-zach. części Niemcy zrzucili desanty spadochronowe, które mimo całodziennych walk nie zdołały opanować lotnisk. Dowódca obrony gen. Freyberg nie zdążył jednak wprowadzić w porę odwodów, co pozwoliło Niemcom umocnić się i skoncentrować siły w rejonie Maleme, gdzie w ciągu następnych dwóch dni udało im się uchwycić lotnisko i przyjąć desant lotniczy. Równocześnie próbował lądować desant morski, który jednak Anglicy zniszczyli za cenę dotkliwych strat zadanych przez lotnictwo nieprzyjaciela. Po dalszych trzydniowych walkach Niemcy zdobyli Kaneę i coraz bardziej umacniali swe siły na wyspie. 27.5. gen. Freyberg otrzymał zezwolenie na ewakuację. Ewakuowano ok. 17 tys. żołnierzy. W obronie Krety poległo ok. 10 tys. żołnierzy. Straty Niemców wyniosły 6553 żołnierzy.

KAPITAN KLOSS

KUZYNKA EDYTA

WYDARZYŁO SIĘ TO PRZED DWOMA LATY...
BANG! BANG!
STAĆ !!

AAA!
TAM, U SĄSIADÓW... MORDERSTWO!... TRZEBA ZAWIADOMIĆ POLICJĘ!

CZY ZŁAPANO TYCH BANDYTÓW ?
NIE. WKRÓTCE ZRESZTĄ ZOSTAŁAM PRZENIE-SIONA SŁUŻBOWO DO MIŃSKA.
NIEDŁUGO BĘDZIEMY NA MIEJSCU. ZARAZ ZA WIA-DUKTEM JEST STACJA.
W TYM SAMYM CZASIE...

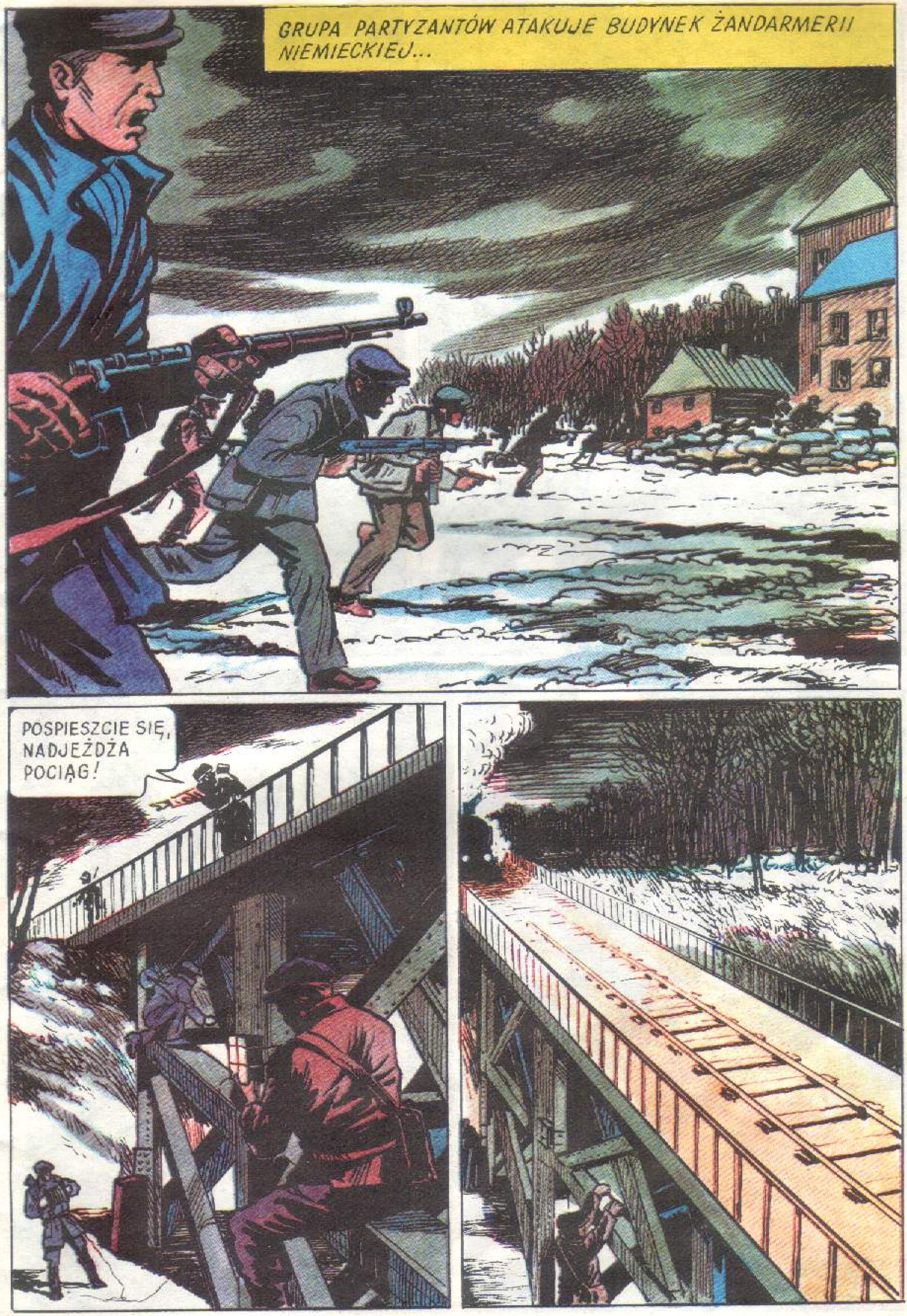
GRUPA PARTYZANTÓW ATAKUJE BUDYNEK ŻANDARMERII NIEMIECKIEJ...
POSPIESZCIE SIĘ, NADJEŻDŻA POCIĄG!

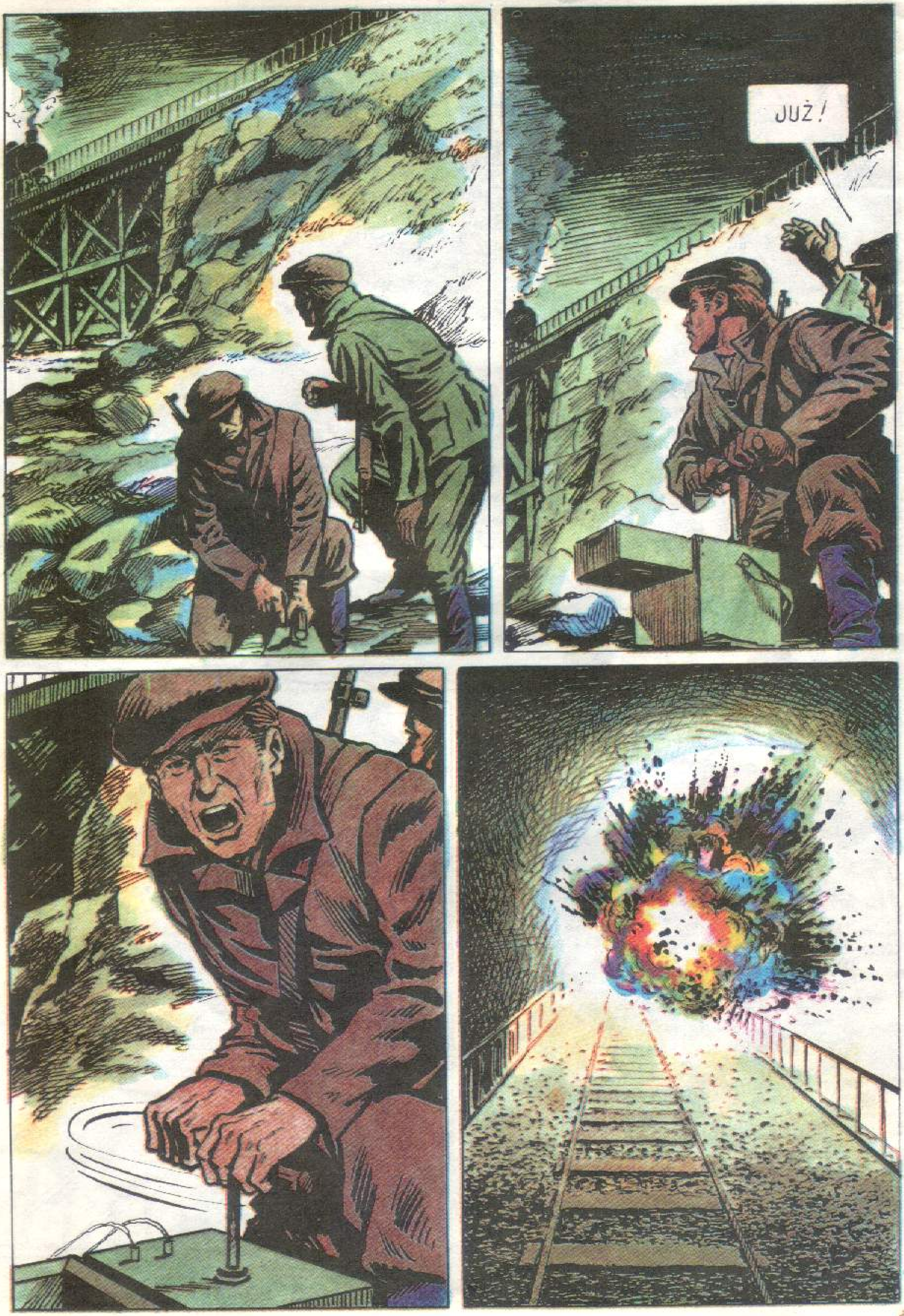
JUŻ!

NIE UDAŁO SIĘ! TYLKO JEDEN ŁADUNEK WYBUCHŁ.
WYCOFUJEMY SIĘ!
HAMUJ!
CO SIĘ STAŁO?!
NIE WIEM. MOŻE SABOTAŻ?
ZARAZ POJEDZIEMY DALEJ. BANDYCI CHCIELI WYSADZIĆ WIADUKT, ALE IM SIĘ NIE UDAŁO.

TA FOTOGRAFIA WYPADŁA Z PANI WALIZKI. KTO TO? MĄŻ? BRAT? NARZECZONY?
TOWARZYSZ ZABAW DZIECIĘCYCH.
KLOSS PRZYBYWA NA MIEJSCE WYBUCHU.
SĄ JAKIEŚ STRATY?
KILKU RANNYCH, ALE WIADUKT NA SZCZĘŚCIE W PORZĄDKU.
ZOSTALIŚMY ZASKOCZENI. NIE WIEM, W JAKI SPOSÓB PRZESZLI PRZEZ POLA MINOWE.
MUSIELI ZNAĆ ICH ROZPLANOWANIE.
TRZEBA JAK NAJSZYBCIEJ ZMIENIĆ ROZPLANOWANIE I WZMÓC CZUJNOŚĆ.
POKÓJ W HOTELU PRACOWNIKÓW SŁUŻBY POMOCNICZEJ.
TROCHĘ PODOBNY DO MOJEGO ZNAJOMEGO.
A JAK TEN ZNAJOMY SIĘ NAZYWA?

OBERLEUTNANT HANS KLOSS. NAJPRZYSTOJNIEJSZY OFICER W GARNIZONIE.
HAŃS?! CO ZA SZCZĘŚLIWY ZBIEG OKOLICZNOŚCI!
ZNASZ GO DOBRZE? ZADZWOŃ DO NIEGO DO SZTABU, KIEDY OBEJMIESZ DYŻUR.
CENTRALA TELEFONICZNA.
CZY MOŻNA PROSIĆ OBERLEUTNANTA HANSA KLOSSA?
POKÓJ BIUROWY KLOSSA.
KTO? EDYTA LAUSCH? KUZYNKA EDYTA?

CIESZĘ SIĘ, ŻE MNIE PAMIĘTASZ, HANS.
PRZYJDŹ DO MNIE DO DOMU WIECZOREM O DZIESIĄTEJ. POŻEGNAMY RAZEM ODCHODZĄCY ROK.
MAŁE POLSKIE MIASTECZKO. KLOSS IDZIE DO SKLEPU ZEGARMISTRZA, W KTÓRYM MIEŚCI SIĘ PUNKT KONTAKTOWY POLSKICH BOJOWCÓW.

W SKLEPIE ZEGARMISTRZA.
ZAWIADOM BARTKA. MUSZĄ SPRÓBOWAĆ JESZCZE RAZ WYSADZIĆ WIADUKT NAJPÓŹNIEJ DO DRUGIEGO STYCZNIA. POTEM POLA MINOWE ZOSTANĄ ZMIENIONE.
PRZEKAŻĘ. CZEMU JESTEŚ TAKI MARKOTNY?
MAM KŁOPOTY. PRZYJECHAŁA EDYTA LAUSCH, KUZYNKA PRAWDZIWEGO KLOSSA. POROZUM SIĘ Z CENTRALĄ. DZIŚ WIECZÓR MUSZĘ MIEĆ JAK NAJWIĘCEJ INFORMACJI O NIEJ.
DOBRZE. PRZYŚLIJ SWEGO ORDYNANSA PO NAPRAWIONY BUDZIK.
NARADA OFICERÓW W SZTABIE NIEMIECKIM.
NAJPÓŹNIEJ DO PIĄTEGO STYCZNIA TRZEBA ZMIENIĆ ROZPLANOWANIE PÓL MINOWYCH PRZY WIADUKCIE.
POSTARAMY SIĘ DOWIEDZIEĆ KTO PRZEKAZAŁ PARTYZANTOM INFORMACJE...

KONIEC NARADY. OFICEROWIE ROZCHODZĄ SIĘ.
A WIĘC, TAK JAK SIĘ UMAWIALIŚMY – O DZIESIĄTEJ U MNIE.
PRZYNIOSĘ SZAMPANA.
A JA KONIAK I KIELISZKI.
A JA PRZYGOTOWAŁEM DLA WAS NIESPODZIANKĘ...
W MIESZKANIU KLOSSA.
CO MAM JESZCZE ZAŁATWIĆ, HERR OBERLEUTNANT?
ODBIERZESZ BUDZIK OD ZEGARMISTRZA I BĘDZIESZ WOLNY.
W TYM SAMYM CZASIE KILKA TYSIĘCY KILOMETRÓW NA WSCHÓD...
EDYTA LAUSCH JEST CÓRKĄ CIOTKI HILDY, CHOREJ NA REUMATYZM. OSTATNI LIST W TRZYDZIESTYM ÓSMYM, OSTATNIE SPOTKANIE W TRZYDZIESTYM SZÓSTYM W MAJĄTKU WUJOSTWA WEIDENBURG. PRZEJAŻDŻKI ŁODZIĄ. OŚWIADCZYNY POD KRZAKIEM BZU. ALTANKA W OGRODZIE. KSIĘŻYC. ZASZYFRUJ TO I NADAJ.
NIC Z TEGO NIE ROZUMIEM.

NADAJ JAKO PILNE. OD TEGO ZALEŻY LOS NASZEGO AGENTA J-23.
ZEGARMISTRZ PRZYJMUJE MELDUNEK.
PRZEJAŻDŻKI ŁODZIĄ, OŚWIADCZYNY POD KRZAKIEM BZU... CO TO MOŻE ZNACZYĆ?...
ORDYNANS KLOSSA ODBIERA BUDZIK Z NAPRAWY.
PROSZĘ POWIEDZIEĆ PANU PORUCZNIKOWI, ŻE JUŻ WSZYSTKO W PORZĄDKU.

KLOSS WYJMUJE ZZA TYLNEJ ŚCIANKI BUDZIKA MAŁĄ KARTKĘ.
OŚWIADCZYNY POD KRZAKIEM BZU...
JAK JĄ POZNAM? PRZECIEŻ JEJ NIGDY NIE WIDZIAŁEM?
PRZYPROWADZAMY CI GOŚCI. JAKIEŚ DWIE MŁODE PANIE SZUKAŁY TWOJEGO MIESZKANIA...

TO MIAŁA BYĆ NIESPODZIANKA, EDYTO!
HANS!
WKRÓTCE POWITAMY NOWY ROK.
A JESZCZE WCZEŚNIEJ...

DO MIESZKANIA KLOSSA WCHODZI BRUNNER.
...HAUPTSTURMFÜHRERA BRUNNERA.
HAUPTSTURMFÜHRER BRUNNER A TO MOJA KUZYNKA, EDYTA LAUSCH.
JA JUŻ GDZIEŚ PANA WIDZIAŁAM. NIE MOGĘ SOBIE TYLKO PRZYPOMNIEĆ, GDZIE I KIEDY?
NIE, TO NIEMOŻLIWE?!...
MY Z PANNĄ LAUSCH ZNAMY SIĘ JUŻ DWA LATA.
BYŁA JUŻ PANI KIEDYŚ W TYM MIEŚCIE?
TAK, W ROKU CZTERDZIESTYM DRUGIM...
UUUU...
ALARM PRZECIWLOTNICZY!
WSZYSCY DO SCHRONU!

DO SCHRONU
NIE IDZIESZ DO SCHRONU, BRUNNER?
PRZYPOMNIAŁEM SOBIE, ŻE MAM COŚ WAŻNEGO DO ZAŁATWIENIA.
TEN NALOT PRZERWAŁ NAM WSPOMNIENIA, EDYTO.
MAM CI TYLE DO POWIEDZENIA, HANS...
GABINET BRUNNERA W GESTAPO.
WIESZ, CO MASZ ZROBIĆ? CHODZI O TĘ BLONDYNKĘ.
TAK JEST. ONA ŚPI BLIŻEJ OKNA. SPRAWDZIŁEM.

EDYTA I GRETA W SWOIM POKOJU.
OKROPNIE ZIMNO. SŁUŻĄCA NIE NAPALIŁA W PIECU.
WEJDŹ DO MOJEGO ŁOŻKA. BĘDZIE NAM RAZEM CIEPLEJ.
OPOWIEDZ MI O HANSIE...
BYŁ MOJĄ PIERWSZĄ MIŁOŚCIĄ. ZMIENIŁ SIĘ BARDZO NA KORZYŚĆ.
NIE WIDZIELIŚMY SIĘ SZEŚĆ LAT.

PORTIERNIA HOTELU DLA PRACOWNIKÓW SŁUŻBY POMOCNICZEJ.
ŻANDARMERIA? BANDYCI NAPADLI NA HOTEL. PRZYJEDŹCIE NATYCHMIAST!
GRETA I EDYTA W SWOIM POKOJU.
TO BYŁ ZAMACH NA MNIE. KTOŚ CHCIAŁ MNIE ZABIĆ!
SCHNEIDER W GABINECIE BRUNNERA W GESTAPO.
ODPROWADZILIŚCIE PANNĘ LAUSCH I CO BYŁO POTEM?
KAŻDY Z NAS WRÓCIŁ DO SIEBIE DO DOMU.
CZY PANNA LAUSCH MÓWIŁA KOMUŚ W JAKICH OKOLICZNOŚCIACH POZNAŁA PANA PRZED DWOMA LATY?
NIE WIEM. ZE MNĄ TEŻ JUŻ O TEJ SPRAWIE WIĘCEJ NIE ROZMAWIAŁA.
NIE ROZUMIEM JEDNAK JAKI TO MA ZWIĄZEK Z ZAMACHEM NA JEJ ŻYCIE?

MILCZEĆ! TO JA PROWADZĘ ŚLEDZTWO!
KLOSS IDZIE DO SKLEPU ZEGARMISTRZA.

WCHODŹ PRĘDKO. BARTEK CZEKA.
OFENSYWA ZE WSCHODU RUSZY LADA DZIEŃ. MUSICIE JAK NAJSZYBCIEJ ZNISZCZYĆ WIADUKT.
TYM RAZEM MUSI SIĘ UDAĆ. MAMY LEPSZY MATERIAŁ WYBUCHOWY.
IM WCZEŚNIEJ TO ZROBICIE, TYM LEPIEJ. TERAZ NIEMCY NIE SPODZIEWAJĄ SIĘ POWTÓRNEGO ATAKU.
MOŻE UDAŁO BY SIĘ ZGRAĆ TERMIN WYSADZENIA WIADUKTU Z PRZEJAZDEM TRANSPORTU WOJSKOWEGO. POSTARAJ SIĘ O INFORMACJE.
SPRÓBUJĘ. BARTEK, CZY KTOŚ OD WAS DOKONAŁ DZIŚ W NOCY ZAMACHU NA HOTEL NIEMIECKIEJ SŁUŻBY POMOCNICZEJ?

NIC O TYM NIE WIEM. MOŻE INNA ORGANIZACJA? SPRAWDZĘ.
JUTRO RANO DOSTANIECIE TERMINY PRZEJAZDU TRANSPORTÓW WOJSKOWYCH. A MNIE PRZEKAŻECIE INFORMACJĘ O ZAMACHU...
GABINET BRUNNERA W GESTAPO.
O CZYM ROZMAWIALIŚCIE PO ODPROWADZENIU DZIEWCZĄT?
JAKI TO MA ZWIĄZEK Z ZAMACHEM? CHYBA NIE PODEJRZEWA PAN NIEMIECKICH OFICERÓW O STRZELANIE DO NIEMIECKICH DZIEWCZĄT?!
NIEMIECCY OFICEROWIE POTRAFIĄ PODNIEŚĆ RĘKĘ NAWET NA FÜHRERA, A WIĘC?...
NAPRAWDĘ NIE PAMIĘTAM O CZYM ROZMAWIALIŚMY.

CENTRALA TELEFONICZNA W SZTABIE.
MUSZĘ Z TOBĄ POROZMAWIAĆ, EDYTO.
CIESZĘ SIĘ, ŻE PRZYSZEDŁEŚ, HANS.
DOMYŚLASZ SIĘ KTO DO CIEBIE STRZELAŁ?
POLSCY BANDYCI. TO ONI PRÓBOWALI WYSADZIĆ WIADUKT, A DWA LATA TEMU ZABILI TU ŻONĘ I CÓRECZKĘ WYSOKIEGO NIEMIECKIEGO URZĘDNIKA.
NIE, TO NIE ONI...
MÓWISZ TAK, JAKBYŚ WIEDZIAŁ NA PEWNO...
OPOWIEDZ MI TĘ HISTORIĘ SPRZED DWÓCH LAT.

BRUNNER TAKŻE MNIE O TO PYTAŁ PODCZAS PRZESŁUCHANIA. ALE DLACZEGO ?... DOBRZE, OPOWIEM CI WSZYSTKO.
KLOSS W SKLEPIE ZEGARMISTRZA.
ŻADNA Z DZIAŁAJĄCYCH W MIEŚCIE ORGANIZACJI NIE STRZELAŁA DO TYCH NIEMEK.
O GODZINIE 21,30 - BĘDZIE PRZEJEŻDŻAŁ PRZEZ WIADUKT TRANSPORT "D-19"- BROŃ I AMUNICJA Z ZAGŁĘBIA RUHRY.
KLOSS WYCHODZI OD ZEGARMISTRZA.
ZEGARMISTRZ
KLOSS WCHODZI DO GMACHU GESTAPO.

KLOSS W GABINECIE BRUNNERA.
CZEKAŁEM NA CIEBIE, HANS. PRZESŁUCHUJĘ WŁAŚNIE PARTYZANTA.
TEN CZŁOWIEK MÓWI CIEKAWE RZECZY. JEST Z ODDZIAŁU BARTKA. POWIEDZIAŁ MI OD KOGO BARTEK DOSTAŁ PLANY PÓL MINOWYCH.
WIDZĘ, ŻE OSTATNIO DOBRZE SIĘ OBCHODZISZ Z WIĘŹNIAMI. POZWOLISZ, ŻE GO PRZESŁUCHAM?
JAK WYGLĄDA BARTEK?
NISKI, BRUNET...

KTO DOSTARCZYŁ BARTKOWI PLANY ZAMINOWANIA WIADUKTU?
NIEMKA, KTÓRA PRACUJE W SZTABIE JAKO TELEFO-NISTKA. WSPÓŁPRACOWAŁA Z NIM PRZED DWOMA LATY...
MOŻESZ JUŻ ODESŁAĆ TEGO TWOJEGO "PARTYZAN-TA", BRUNNER.
PRZYZNASZ, ŻE WSZYSTKO SIĘ ZGADZA.
NAWET ZA BARDZO. RADZĘ CI, ZAPRZESTAŃ TEJ GRY, BRUNNER I ZOSTAW EDYTĘ W SPOKOJU BO TO SIĘ MOŻE DLA CIEBIE ŹLE SKOŃCZYĆ.
GROZISZ MI?!
TYLKO OSTRZEGAM...

KLOSS WCHODZI DO BUDYNKU STACJI.
CENTRALA
TO JA, EDYTO.
MAM TU DYŻUR. ŚWIETNIE, ŻE PRZYSZEDŁEŚ. BĘDZIESZ MOJĄ SEKRETARKĄ.
DOBRZE, ŻE MI OPOWIEDZIAŁAŚ TĘ HISTORIĘ. TERAZ NIE GROZI CI NIEBEZPIECZEŃSTWO. OSTRZEGŁEM BRUNNERA.
WIĘC TO ON? MUSIMY O TYM ZAMELDOWAĆ. ZABIŁ KOBIETĘ I DZIECKO, OGRABIŁ TYCH LUDZI, STRZELAŁ DO MNIE...
RĘCE DO GÓRY!

PANNO LAUSCH, JEST PANI ARESZTOWANA!
MUSIAŁBYŚ ARESZTOWAĆ RÓWNIEŻ MNIE.
TAK, TO ON! TERAZ GO POZNAJĘ, TO MORDERCA!
BRAĆ JĄ!
ANI KROKU DALEJ, BO STRZELAM! NIE POSŁUCHAŁEŚ MNIE BRUNNER, ALE DAM CI OSTATNIĄ SZANSĘ. ODEŚLIJ ICH ZA DRZWI. POWIEM CI COŚ JAK ZOSTANIEMY SAMI.
DOBRZE, KLOSS. TYLKO TERAZ JA CIĘ OSTRZEGAM. MIERZYSZ DO NIEMCÓW.

LIKWIDACJA PANNY LAUSCH A NAWET MNIE, NIC CI NIE DA. JEJ ZEZNANIA ZOSTAŁY ZŁO-ŻONE W BEZPIECZNYM MIEJS-CU. JEŻELI ZGINIEMY, WIESZ, CO CIĘ CZEKA!
BLUFFUJESZ KLOSS!
ZASTRZEL NAS, A PRZEKONASZ SIĘ, CZY BLUFFUJĘ.
A JEŚLI TEGO NIE ZROBIĘ?
NIE ZAMIERZAM DENUNCJOWAĆ KOLEGI. PRZEPROSISZ PANNĘ LAUSCH I SPALISZ ZEZNANIA TEGO RZEKOMEGO PARTYZANTA, KTÓREGO I TAK JUŻ PEWNO ZLIKWIDOWAŁEŚ.
ZASTANOWIĘ SIĘ...
DZYŃ, DZYŃ
URATOWAŁEŚ MI ŻYCIE, HANS. ALE JA NIE WIEM, CZY MAMY PRAWO...
ODBIERZ TELEFON, EDYTO.

PISZ, HANS: ROZKAZ Nr 28. ZATRZYMAĆ TRANSPORT "0-19". PUŚCIĆ POCIĄG Nr 2525 WIOZĄCY POLSKICH ROBOTNIKÓW NA BUDOWĘ UMOCNIEŃ. ZAPISAŁEŚ ?
NIE PRZEKAŻESZ TEGO ROZKAZU.
OSZALAŁEŚ ! MUSZĘ PRZEKAZAĆ !
TRANSPORT "0-19" JUŻ JEDZIE. MUSZĘ GO ZATRZYMAĆ !
ZA PÓŹNO...

WIĘC TY O TYM WIEDZIAŁEŚ ?! TY NIE JESTEŚ NIEMCEM! NIE JESTEŚ HANSEM KLOSSEM!
NIE MASZ TERAZ INNEGO WYJŚCIA, EDYTO. UCIEKNIESZ ZE MNĄ DO LASU, DO POLSKICH PARTYZANTÓW.

MAM STRZELAĆ DO NIEMCÓW, JAK BRUNNER ?!
NIE PRZEKAZAŁA MELDUNKU I TRANSPORT „O-19" WYLECIAŁ W POWIETRZE. SAMA POTWIERDZIŁA SWOJĄ WINĘ. OMYLIŁEŚ SIĘ, KLOSS!
NIGDY CI TEGO NIE ZAPOMNĘ, BRUNNER!

WALKA NA MORZACH, która rozwinęła się od samego początku wojny stopniowo przybierała na sile. Niemiecka marynarka wojenna działała podzielona na Flotę Zachodnią (Morze Północne) i Flotę Wschodnią (Morze Bałtyckie). Flota polska częściowo zniszczona w 1939 r. na wodach Zatoki Gdańskiej połączyła się z flotą brytyjską. Po kampanii 1940 r. część floty francuskiej wcielono również w skład floty brytyjskiej. Siły morskie Anglików podzielone były na Flotę Metropolii (porty brytyjskie), Flotę Śródziemnomorską (Malta, potem Aleksandria) i Flotę Dalekowschodnią (Singapur). Flota włoska działała na Morzu Śródziemnym wydzielając część sił na Morze Czerwone (Massaua w Erytrei) oraz okręty podwodne na Atlantyku. Działania na Morzu Północnym i Atlantyku polegały początkowo na morskiej blokadzie Niemiec, a potem głównie na zwalczaniu niemieckich okrętów nadwodnych, podwodnych oraz lotnictwa, które działały przeciwko konwojom morskim między portami Stanów Zjednoczonych i Kanady a Wielką Brytanią. Flota brytyjska poniosła na Atlantyku straty sięgające około 1/3 tonażu. Obie strony prowadziły też wojnę minową, a Niemcy szczególnie intensywnie działali przy pomocy okrętów podwodnych. Działania na Morzu Śródziemnym związane były ściśle z operacjami lądowymi w Afryce i na Bałkanach, a brytyjskie działania na Morzu Czerwonym polegały na likwidacji zespołu okrętów włoskich i otwarciu drogi między Egiptem i Indiami. Do najpoważniejszych starć morskich w r. 1941 należała bitwa pod przylądkiem Matapan (28.3.) na Krecie, zakończona klęską floty włoskiej oraz zatopienie przez flotę i lotnictwo brytyjskie (27.5.) największego okrętu niemieckiego – pancernika „Bismarck" na Atlantyku. W pościgu za „Bismarckiem" uczestniczył i w walce z nim wyróżnił się polski niszczyciel ORP „Piorun". Okręty polskie ORP „Błyskawica", „Burza", „Garland" i „Piorun" eskortowały liczne konwoje, a polskie statki handlowe pływały jako transportowce. Polskie okręty uczestniczyły we wszystkich ważniejszych operacjach morskich na Morzu Północnym, Śródziemnym i Atlantyku.

W następnym zeszycie pt. „Ściśle tajne" d.c. kroniki: agresja niemiecka na ZSRR (czerwiec 1941–listopad 1942) i działania na frontach pozaeuropejskich (wiosna 1941–jesień 1942).

Wydawnictwo „Sport i Turystyka", Warszawa 1986. Wydanie II. Nakład 100.250 egz. P-44. Drukowano w Łódzkich Zakładach Graficznych. Zam. 121/11/86.

Cena zł 67+3.– na Krajowy Fundusz na Rzecz Dzieci

DALSZE PRZYGODY KAPITANA KLOSSA

W NASTĘPNYM ZESZYCIE

PT. „ŚCIŚLE TAJNE"

REIL:

Gestapo oddało pana do mojej dyspozycji, będziemy razem budować silniki rakietowe.

PULKOWSKI:

A jeśli się nie zgodzę?

REIL:

Proszę pamiętać, że pańska żona znajduje się w rękach gestapo!

CZY INŻYNIER PULKOWSKI ZGODZI SIĘ NA WSPÓŁPRACĘ Z NIEMCAMI? JAKI PLAN MA KAPITAN KLOSS? DOWIECIE SIĘ Z NASTĘPNEGO ZESZYTU PT. „ŚCIŚLE TAJNE"